中華郵政特准掛號立券

每逢星期六發行

全年五十期
連郵費一圓五角
國外四圓
零售每份三分五

中華民國二十一年一月九日出版

生活

第七卷第一期

民國十四年創始

編行者
生活週刊社
上海華龍路環龍路口
電話 八四八一九

國民政府實業部商標局註冊內政部登記

小言論

(一)逃失錦州

韜奮

我們忍痛回憶去年十一月初旬日軍大舉侵黑，對於黑軍本有滅此朝食之概，他們以黑軍器械既窳敗，軍實未充足，比之遼甯勁旅(?)，何啻天淵，故十一月四日以重兵壓迫江橋站，原期兵不血刃，即可嚇走黑軍，不料遇着忠勇無匹的馬將軍和他的將士，以孤懸塞外數旅之衆，與強敵對抗首尾逾兩星期之久，驕恣無比的日軍竟再三再四敗績潰逃，電傳寰宇，騰笑萬國。最後日傾全軍向我總攻，巨砲飛機，掩護猛撲，我方孤軍應敵，前亡後繼，浴血抵禦，肉搏衆夜，彈盡力竭，始於十九日揮淚退守克山。馬將軍振臂一呼，奮身不顧，而黑垣終至不守，在表面上似乎「戰亦無益」(見下述電文中語)，但此役之奮鬬，一可表示中華民族非劣等民族，非無恥民族，亦即倘有生存於世界資格的民族；一可愈益顯露暴日暴行於全世界，愈益顯示日本強盜行爲之無恥於全世界。此非記者的懸揣臆擬，試覆按馬將軍正在血戰之際，各國對我們的輿論如何便可明瞭。至黑軍之最後退守，我們國民猶加深諒者，以經過拚死血戰彈盡力竭而始出此，與自顧狗命，聞敵先逃，以國土讓人者迥異。

我們若以上述意義而想到最近東北當局於一月二日之逃失錦州，無異拱讓奉送國土，不得不深深地感覺無限的恥辱與慘痛。

我們在去年十二月三十日的報上看見一條專電，說『觀察大勢，錦州現狀，殆難久支，日軍計劃，若因攻打結果而佔錦州，則將藉追擊之名，侵犯熱河，一面打山海關……則錦州孤軍，戰亦無益』，就已知道這是東北當局準備丟棄暴日『兵不血刃』的空氣作用。日人常有叫我們到帕米爾高原老家去的滑稽論調，大概我們非被「追擊」到那個高原上去的時候，無須『攻打』，讓暴敵一步一步進來，因爲張學良自九一八以後始終守不抵抗主義，日人亦始終未停『追擊』，是我們所共見的鐵一般的事實！

各西報大載特載日兵未到，華兵先逃，這種極慘痛的記載，在國民看來難過已極，在旨在保全私人平津地盤的張學良，雖口口聲聲說『生命亦所不惜』，儘能處之泰然，但我們爲全民族的人格與前途計，是否仍任其逍遙平津，依然過他『邊防長官』的安樂生活？

(二)生死存亡的最大關鍵

生死存亡的最大關鍵在乎對敵是否肯妥協；換句話說，在暴日侵略未止之前，我國上下對暴日是否能堅持永不妥協的態度與行爲。我們做國民的人，對於素昧生平的馬將軍無所偏私，對於素無來往的張學良亦無私怨，所以對於馬則表其崇敬，對於張則雖加寬恕，其故無他，一則倘能表現對敵永不妥協的精神，此稍

本期要目

小言論 逃失錦州 生死存亡的最大關鍵 韜奮
中國政治上的出路 新生
記馬將軍 徒然
日內閣更迭後與我國 君一
蘇美爭霸聲中的國際 仲圃
國防分區管見 俞卿悅
我們最近的思想和態度 韜奮
歐遊餘影(十三) 靜風
信箱
一篇短文所引起的風波
說明 左舜生
從日本的緊張空氣中歸來 甄六師

神即我們民族不至永遠滅亡的徵兆；一則始終對敵表現其所謂不抵抗主義，此種主義即可永陷我們民族於萬刧不復之深淵。

臧式毅之恭聆日人訓詞，趙欣伯對日人之婢顏奴膝，揚揚得意，袁金鎧張景惠以及其他大奴小奴大狗小狗之趨蹌恐後，亦不抵抗主義之發揚光大而已。日本侵我東北禍首南次郎在韓京對各報記者團發表談話，謂「滿蒙問題爲數十年來日本之頭痛，此次一舉解決，於心極爲愉快，今後滿洲當與中國全部完全分開……內務省當局已有移民計劃：…！」窮兇極惡之土肥原亦作狂言，謂「滿洲問題以攻錦行動將告一段落，即入建設時期」。他們都打算從此可以高枕安臥，視中國若無人。我們全國國民若從此頹廢自棄，任敵所爲，則南次郎及土肥原所謂「一舉解決」，「告一段落」，均可自詡有先見之明，而將來進窺平津，問鼎中原，未來無數的「一舉解決」，「告一段落」，並可層出不窮，一樣的順利。我們全國國民若永不妥協，隨時隨地隨事作反抗的行爲，萬衆一心，至死不變，卽自問最無能力者，亦可於經濟絕交方面竭其心力，則日人雖欲狂噬，亦必不能安然下咽。我們的武力雖一時不如人，失地雖一時不能用武力即行收回，只須有此永不妥協繼續奮鬬的精神，無時無刻停其種種方面之進攻與搗亂，最後勝利誰屬，仍是一個問題。否則等於自甘斷送，自趨滅亡，夫復何言？

中國政治上的出路

新生

中國問題的根本問題是經濟問題；經濟問題不解決，什麼問題都不能解決。中國問題的先決問題是政治問題，政治問題不解決，什麼問題都無從着手解決。

爲什麼經濟問題是中國的根本問題？爲什麼經濟問題不解決，什麼問題都不能解決？要答復這兩個問題，必須先明瞭現在中國的實際情形。第一，我們人人都能感覺到的，就是無論什麼人都感覺生活困難。生活困難的原因究竟在什麼地方呢？有人說政治不良，兵匪太多，是人民生活困難的原因。但是我們又要問政治不良兵匪太多的原因又是什麼？這樣追問起來，便可以找出中國問題的根本弱點在那裏。原來中國問題根本是一個生計問題。政治的不良，因爲爭權奪利的人除了向政界找出路外，便沒有飯吃。換一句話說，就是他們除了政爭以外，沒有旁的職業可以謀生。所以在政治上活動的人中間有幾個比較坦白的，便明明的說自己在那裏爭奪飯碗，這是一點。兵匪的太多，更加顯明是一個生活問題。試問在這個世界上，除了中國以外，何國能以十塊錢八塊錢一個月的軍餉而可以找到一個兵？爲什麼中國的兵這樣多？爲什麼中國的兵願意爲了十塊錢八塊錢一個月的軍餉而犧牲生命爲長官作戰？甚至拿不到十塊錢八塊錢一個月的軍餉，僅僅領到一些伙食，仍是願意犧牲生命爲長官作戰？說到此地，我不禁深深地感到十二分的悲哀，因爲我確實知道中國的兵大半是良好的農民，因爲在鄉間沒有飯吃，爲飢寒所迫，不得已而投軍。至於土匪的來源，便是找不到投軍機會的而又沒有飯吃的良好農民。俗語說得好，『與其餓煞，不如犯法』，正可以表示他們的心理。中國兵匪之所以多，完全由於中國農村經濟的崩潰，良好農民雖終歲勤勞，仍不容易得到生活上的需要，以致爲飢寒所迫而投身於非兵即匪之一途。同時因爲農村經濟的崩潰，農業生產品的減少，農民經濟力的低落，農民購買力的縮小，影響到全國一切工商業。試想全國農民有三萬萬人以上，每人每年少買一塊錢的貨物，全國工商業即減少三萬萬圓以上的交易，因農民的生活一天比一天困苦，農民的購買力一天比一天的減少，全國工商業便一天一天的衰落。結果整個國民經濟完全發生了大破綻。這是又一點。

第二，我們要問中國農村經濟崩潰的原因。現在中國的經濟情形，除了少數幾個通商大埠以外，大部分中國內地都尚滯留在農業經濟時代，其特質在一切生產品皆由於農業及手工業，而缺乏利用機器之大工場大農場，因此之故，一般農民的生產技術非常幼稚，完全沿用幾千年來的老法，不知道利用新式機器，增加生產。在人口繁密地方，耕地過度分裂，每一農民所得耕地甚少甚少；而在人口稀少地方，則土地荒廢，缺人耕種。又以農村資本缺乏，農民恆爲重利盤剝所苦，自耕農困於苛捐雜稅，佃農困於高額田

租，又苦內亂頻仍，土匪蠡起，國家對於水利農場交通無相當設備，對於農民無相當保護，再加以外國機器製造品輸入中國，農民家庭一切手工業均被摧殘，又因天災人禍，農產減少，外國大宗米糧及農產品輸入中國，農民更受壓迫，卽以民國十九年度爲例，外國米進口估值海關銀一百廿一兆餘兩，棉花一百三十二兆餘兩，麵粉及小麥四十四兆餘兩，卽此數項共値二百九十七兆餘兩，以一一一四（卽一兩一錢一分四規銀合關平銀一兩）升上海規銀，再以七錢二分半合國幣，已有四萬五千六百餘萬圓之多。所以中國農民在國際資本主義及國內軍閥官僚土豪劣紳重重剝削之下，中國農村經濟的崩潰便一天一天的擴大，甚至使農民終歲勤勞不得一飽，飢寒所迫，鋌而走險。農民佔中國全人口百分之八十以上，至少有三萬萬之農民，倘不設法解放，提高其經濟能力，則整個國民經濟不能發展，卽中國問題無法解決。

所以中國政治上的出路在於解決農民經濟問題，農民經濟有辦法，全國工商業皆可發展，整個國民經濟才能穩固，政治才能安定，無論對內對外一切都有辦法。但是要解決農民經濟問題，必須有大規模的經濟建設，其中最重要的爲農業機器化。或者有人以爲人口多的地方，每一農民不過有一兩畝田三五畝田，並且分散在各處，沒有方法利用機器。但這是一部分的情形。我們認爲要解決農民經濟問題，萬萬不能再沿用老法，用人力耕種，必須利用機器。怎樣利用機器，也不是沒有辦法。譬如西北各省人口較少，荒地較多，可以由政府設立大規模的國營農場，聘用農業專家，設計指導。同時利用機器耕種收穫，一切工作均由機器，但以少數人工管理機器，卽可得到大量農產品。長江各省人口較多，則可由政府先在各農產中心區設立規模略小之國營農場，作爲模範，同時指導農民合併田畝，成爲合作農場，同樣利用機器耕種收穫，由政府聘用之農業專家爲之設計指導，或卽由國營農場兼任設計指導工作。要實行上述計劃，並不甚難，祇須全國有一總機關，聘請農業專家，專任調査設計指導，規定第一年設立國營農場若干處，第二年擴充若干處，一步一步推廣，一步一步擴充，祇要有決心有毅力，實實在在的做，幾年卽可發生很大效果。當然，在努力進行農業機器化的時候，同時必須有一個整個的經濟建設計劃。譬如水利問題，水陸交通問題，及其他工業問題，均須統盤籌劃，斟酌先後，和農業建設相輔而行，務使大量農產品運輸便利，成本低廉，不但足供國內之需要，並可裝運出口，換取工業先進國之機器及其他必需工業品，如此方能爲中國國民經濟開闢一條新路。

要解決中國農民問題，必須農業機器化，要農業機器化，必須由政府負責辦理。因爲中國農

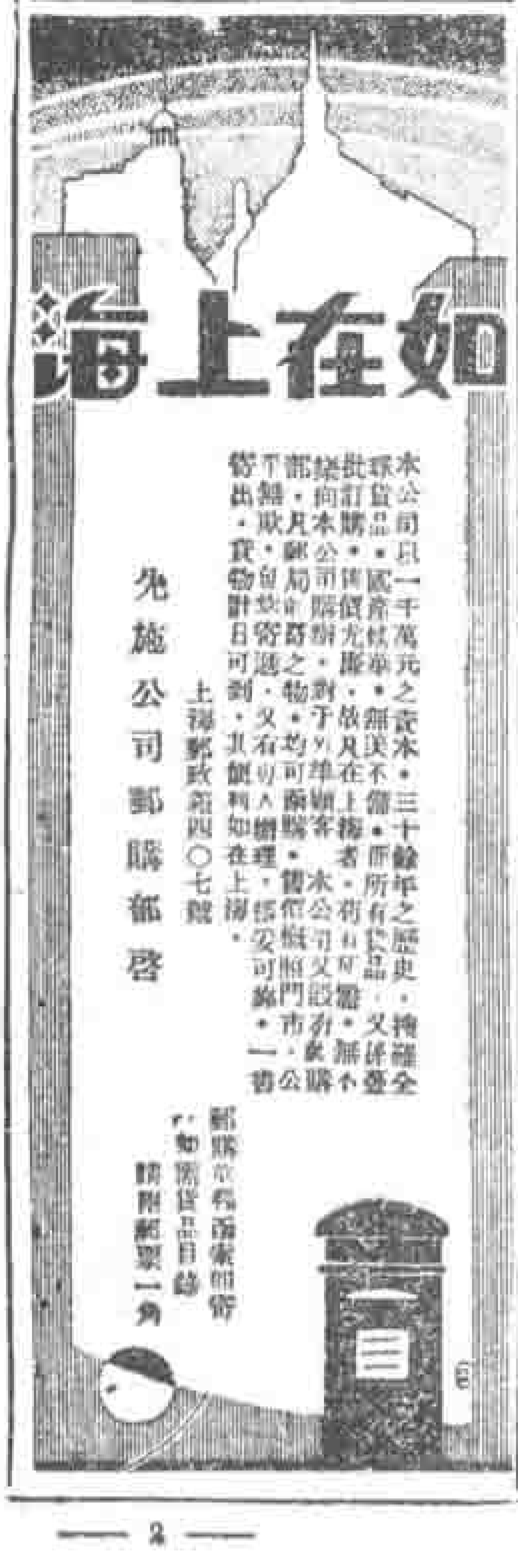

民在國際帝國主義和國內一切壓迫階級兩重壓迫之下，救死不暇，決計沒有力量自動起來做這種偉大的建設，同時也非其他少數私人資本能够擔負這個偉大的使命。所以中國問題的先決問題是一個政治問題。必須政府有辦法，方才可以集中力量，努力從事於經濟建設的工作。所以中國政治上的出路，根本上要解決整個經濟問題，要農業機器化，要提高農民的生產能力。假定每一農民每年增加生產價值十圓，全國合計起來一年就是三十萬萬圓，假使每一農民增加生產二十圓，一年便是六十萬萬圓。所以我們必須認清楚中國問題的根本解決必須從發展農業上努力，同時我們必須認清楚必須要有一個好政府才能實行農業建設。所謂好政府，我們以為至少必須有三個條件：

第一，政府必須大公無私。政府人員完全以公務員的資格執行公務，並不是以私人資格來執行公務。政府人員在服務時，必須時時刻刻以公衆利益為本位，不能以私人利益為本位。政府人員必須奉公守法，實行俗語所謂『王子犯法，庶民同罪』的精神。這是好政府的第一個條件，倘然不守這個條件，在名義上所謂政府人員，在實際上便是獨夫，便是民賊，決計不能得到人民的信任。

第二，政府必須刻苦犧牲。政府人員擔任政治上的工作，必須認清楚是一種為國民而努力的義務，尤其是在存亡危急的時候，政府人員的責任格外重大，必須有刻苦犧牲的精神，才配擔任政治上的工作。我們以為中國墨翟和印度甘地的刻苦犧牲精神，最可以做我們政府人員的模範，尤其是幹部的領袖人物，爭權奪利的獨夫民賊決計不能完成經濟建設的使命，遲早一定要失敗的。

第三，政府必須實事求是。現在國際壓迫非常嚴重，人民生活痛苦萬分，擔負政府責任的政府人員決不能再以空言搪塞，必須切切實實的幹一下。不但人民對於政府以實際成績定功罪，即政府自身亦非如此不能維持政府的功用。消極的在保障安甯，積極的在努力建設。政府人員必須在實際上表現有保障安甯努力建設的能力，方可以保持政治上之生命。不然，不但不能得到人民的同情與擁護，即政府自身的崩潰也逃不出自然的因果律。

我們相信無論何人組織政府，必須具備上述三個條件，才够得上擔負中國政治上的重大責任。我們相信不具備上述三個條件的政府，決計不能持久存在。現在從事政治工作的人們不能但為自己爭飯碗，同時必須為農民謀出路，否則即使爭得飯碗，也是靠不住的。惟有大公無私刻苦犧牲實事求是為農工民衆謀幸福的政府，纔能得到最後的成功。

二十，十二，廿七。

記馬將軍

徒然

我們痛心疾首於張學良之不抵抗主義，致不崇朝而遼吉淪亡，痛心疾首於熙洽袁金鎧趙欣伯張景惠等之甘心叛國，認賊作父，故對於能以絕塞孤軍誓死抗日之馬占山將軍，愈覺其忠貞可敬。最近恰巧有一位友人自塞外歸，他熟知黑省的政情及一切，和記者暢述馬將軍的種種，記者對那位友人的為人也十分敬佩，深信他的暢談絕不是胡說亂道，故敢記述下來，公諸國人。

馬將軍原是一位『出身低』的『英雄』。幼時不曾讀過『詩書』，長而做過通遼縣虎山上的『大王』。吳俊陞主黑政時屢次加以剿除，可是屢剿屢不得利。最後一次馬氏失敗了，從衆四潰，官軍紛擊，他要從鎗林彈雨中脫逃，便施其絕技迅捷的從馬背上翻身到馬腹下，以兩腿勾住馬體，不使身子下墜，同時兩手仍持鎗從馬的襞足空處發彈以抗敵。有一次他自己的馬被傷倒地，他飛身抓到追騎的一匹馬，飛跨狂奔騙去。吳俊陞亦素善騎，佩馬將軍之騎術，多方以善禮招撫，任為中級軍官。

此外還有兩件軼事可以談談。當他任呼倫鎮守使時

，他有兩千塊錢存在本地的一家糧米舖裏。某時，他到別處勦匪去了，等回來時那舖子已經倒閉，他的手下人預把舖子的全數存糧搬來，打算作上司的存款賠償。可是馬將軍却不顧那麼幹，先問明白了那糧米值多少錢，再問明白那舖子除他之外還欠別人家多少，把糧米折成全數債款的成數，讓各債權人都來公攤。

在這一件小小的故事上，我們也可認識馬將軍和尋常的倚勢貪贓的軍人不同。在當今軍人猛於虎的時代，假如馬將軍把那糧米除了折成自己的款項，再把餘款讓別個債權人公攤，無鎗小民必已感到軍恩浩蕩，感激萬分，而他却能更進一步不假鎮守使的特權，不分人我。在主權屬於民的今日，像馬氏的行為原是理所當然，但在國家即司令的軍權淫威之下，馬氏的公正不可不算是難得。

我們知道在現代的中國有旅長太虐死婢女而得緩刑三年的奇事（見本刊上卷第三期信箱）因而知道中國是怎樣的一個國家，司法無論怎樣神聖，然而總敵不過鎗彈的淫威，立法院三讀通過的法律，總不值武人鎗尖的一戳。在此無法軍人統治下的中國，談起馬將軍不枉法的一件故事，却也算是一個例外。馬將軍不枉法的事件是這樣的：他有一個患難中的知交因不還欠債反把債主毆傷而被控。他的知友便來向他要一張名片打算去法院作護符。但馬將軍嚴予拒絕了。重義的他知道援救一位患難知交是應當的，但徇私枉法的事他可不幹。在左右為難中粗豪的他便去請教法官，要怎樣才能公私兩全。法官說那祇須給朋友還了債款及繳付法院判決的罰金就行了。『對啦』，馬將軍快慰的說，立刻在法的神像前掏了自己的腰包全了對朋友的情義。

我們崇敬馬將軍是因了他的血戰抗日，可是黑省的人民，對於馬將軍的人格，因了上述的不枉法不徇私之故，早已有確切的認識了。

現在該敘述他的抗日了。當暴日唾手而得遼吉再行進佔黑省時，該省當局曾急電三次向張學良請示辦法。張氏的第一個回電是『不抵抗』；日軍進逼愈急，又急電請示，張的第二個回電是『相當抵抗』；最後的命令却又是『不抵抗』！於是全省軍官開軍事會議作最後之決定，同時列席還有劣紳大地主趙仲仁李蔭棠。他倆不主抵抗，像煞有介事的理由是：『有兵數十萬的遼甯且不抵抗，只有一萬兵的黑省如何能抗？且本省現款又給萬國賓兌成五百萬日金票（按值國幣千萬以上）捲去，無兵無餉如何能抗？』但列席軍官多數主抗，黑省長官公署參謀長謝珂也主張抵抗，馬將軍更無問題，於是便抵抗了。在與日血戰的時期中，馬將軍時刻打電報給政府和『副張』，報告每一戰的經過。有人對他說北平在喊不抵抗，南京在命令鎮靜，打電報去幹什麼，而馬將軍的回答是：『我

先決問題

政府之先決問題為健全之組織……

社會之先決問題為嚴肅之秩序……

公民之先決問題為提倡本國貨…… ……

蓋無先決問題猶之汪洋一片莫知所屆

安祿棉織廠本八年之經驗。對人生所必需之棉織品。有豐富之貢獻。十大類之出品。敬呈於國人之前。

上海南京路石路角　郵購部　門市部　批發部

們應盡我們的職分，而且使他們知道我們在這裏苦幹的情形，也可以壯壯他們的膽。』

戰事是日緊一日了，而省庫裏祇剩了一千多塊錢，他派人到哈爾濱去籌款，結果竟籌了二百四十萬。當那個籌款人員把籌款結果電告馬將軍時，他的命令是：『不要把錢運來；祇要把錢沿路發給我們的兵士，從最前線發起。』這二百四十萬塊錢發到最後一處，便已發完了，他把全數散發給衝勇殺敵的將士們需用，自己一文不要。

這時候，興安嶺屯墾區裏的一位軍官范崇毅率其健兒出發援助馬氏。那是砲兵，從屯墾區到齊齊哈爾須經過一條河（因爲鐵路在日兵手中），沒有船，士兵全涉水過去，砲彈是不能經水的，手又要作涉水時的活動，沒法子就把子彈綁在頭頂上。水深及頸，嚴寒的塞外在那時已在冰凍之際，我們的爲國族効死的兵士在涉水渡河時不但冷激骨髓，且以如利刃似的薄冰塊的擋觸，到彼岸時雙手頸部及至身都如給玻璃劃碎般的赤血淋漓！這爲國族効死的健兒們的慘狀，我們試閉目一思，不但坐在有水汀暖氣的洋房中的國賊民蠹們該愧死，就是我們民衆也該怎樣的奮死衝起，而不使健兒們的鮮血白白流着！日人所驚爲發砲準確百發百中的砲兵，就是這一班健兒，有他們拚死加入，馬軍爲之一振。

最後要說及的是攻黑一役日兵死亡的確數共有四千餘之衆，其中半爲未結婚的青年士兵；多門有個弟弟也在此役中陣亡。我軍死傷總計在六七千人之間。最近日兵攻克山時，不耐嚴寒因凍致死者就有二百餘人，他們『吃不消』這嚴寒，所以停止進攻而設盡方法，欲以威脅利誘使馬將軍屈伏；但是馬將軍是不肯屈伏的。

日內閣更迭後與我國

（日本通訊）　君一

日本的政黨所謂政友會與民政黨，這兩黨的勢不兩立，眞是水火不相容。日本的內閣，也就是這兩個政黨交替把持，前仆後起的循環不已。如這回民政黨內閣倒了，政友會登台；將來政友會內閣倒了、民政黨再登台，這是日本數十代內閣的常例。因爲兩黨的水火不相容，所以一黨倒了，也就『樹倒猢猻散』。一方登台者，也就不論才能學識，只要是自己的黨內人，或是與黨，都得拉上台充個重要角色，同時對於敵黨人員，也就驅得

雪園 贈送 精美玲巧 掛曆 啓事

本園特印民國廿一年五彩精美玲巧掛曆專贈生活週刊讀者自該廣告登出後函索者日以數百計因封寄手續頗煩更以郵局適值聖誕節及年假關係郵件倍增寄遞時間難免遲誤截至九日止已全數陸續付郵承讀者親臨詢問或直接致函生活週刊社催詢實深抱歉

地址 靜安寺路一〇四號
電話 九〇〇一五號

肺形草

首先發明
療肺聖藥
倣冒日多
病家注意

主治 多年肺癆 吐血咯血 久咳失音 新久咳嗽 痰中夾血 潮熱盜汗

▲上海石路新[illegible]慶里 天濟醫室總發行

說明書函索即寄

每盒一元

總理陵園分讓種苗廣告

本陵園搜羅國內外森林果樹蔬菜花卉及各項觀賞樹行道樹苗木佳種數年來繁殖孳多爲提倡樹藝事業起見於自用之外廉價分讓各界以資推廣備有目錄詳述各項種苗種植方法及用途函索即寄如蒙賜顧無任歡迎

通訊處南京中山門外總理陵園園林組

國貨精品 心一牙刷

每天早晚千萬別忘了

衛生 耐用 經濟 美觀的

上海西門外斜橋

雞犬不留。這與我國的政界情形彷彿。所不同者，他們的倒，倒得直捷爽快；知道形勢不好，就毫不猶豫的倒，甯可到了台下，再設法重振旗鼓。最近日本的政變，就是這回把戲——兩黨交替的把戲。他們的國民，因為有了豐富的經驗，所以對於此次的政變，毫無異狀。

前民政黨若槻內閣的倒，是因四面輿論不佳，自己的政策難於實行，自認在事實上已失掉存在的理由，於是出諸總辭職的。綜合一般排擊若槻內閣的日本輿論，大概有下面幾種：（一）首相的優柔不斷，對華政策不肯下辣手，以致惹起這回的滿洲事變，（二）藏相的財政經濟政策失敗——因金解禁而促成大批現金流出，以致國家財政陷於窮途，民間經濟恐慌，不募債政策放棄，反減稅政策而為增稅斷行，（三）外相的軟弱外交，軍機洩漏，（四）內相的協力內閣策動，以致黨內不統一的醜態暴露。處於勢不兩立的在野黨政友會，其對於敵黨缺陷之非難，及策動自己上台之力，當然無用說得。其能如願以償，也為一般人所意料者。

據說若槻內閣成立以來，實際祇有七個月二十八天。歷代——二十九代內閣中，算到第六位的短命內閣，比了最短紀錄二個月的桂內閣，卻已算是有相當期間了。

抱有大陸政策野心的前田中內閣，是政友會的內閣，所以今次政友會犬養毅登台後，當然是承繼着田中內閣時代的傳統政策。本刊五十期日內閣動搖與我國之急須猛醒一文中已述及，這是為國人急宜注意的。至於新任陸軍大臣荒木貞夫，更比前陸相南次郎還要橫蠻。日人稱他為『純日本主義的荒木陸相』，就是明證。近日來的連日[illegible]議增兵滿洲，並且已出發了好幾大隊，這就是所謂『純日本主義』的發揮啊！一方面又因現內閣與軍部已趨一途，更可無所顧忌。現在真是我們刻不容緩不得不下最後決心的時候了！二〇，十二，十九。

旅美華僑航空救國熱

（美國通訊） 仲爾

關於旅美華僑的航空救國運動，記者於上次通訊已道其梗概，茲更將最近所得情形摘要報告於讀者。

現經美國政府正式立案的華僑航空學校有紐約，砵倫，洛且市打羅省等埠，其宗旨為訓練航空人才，對外為鞏固國防，對內為發展航空事業，永不參加任何內戰，申言之如祖國對外作戰，即全部回國，効力疆場，如無對外戰事發生，即為航空營業，及設學校訓練國內青年，務期航空發達，永遠捍衛國家。

各埠航空學校，均隸屬於華僑航空救國會或中華會館反日救國會，進行步驟約分三期：（一）先購戰鬬飛機數架，聘請專門教師，實施訓練。（二）練習生於畢業後

都錦生絲織禮品
送禮之王
高尚幽雅
美術標本 函索附郵一角五分
總行 上海北四川路[illegible]南首
分行 杭州 南京 漢口 廣州

經濟壽考 永久不倒

本行創辦之人壽儲金具此效力
章程備索
新華儲蓄銀行
北平 上海 天津

更由航空會資送其升入高級航空學校，以求深造。(三)設立飛機製造廠，以爲國防航空實力之補充，並製造民用飛機，以發展民用航空事業。

學生須富有愛國思想，年齡在二十以上三十以下，體格健全，粗通中英文字，並無惡劣嗜好者方爲合格，一經考入，不得中途廢學，學習期滿，尚不能飛行者，即取消其飛行員資格，改習機械工程，並有規定學成畢業後，須在該會服務三年，薪水酌給，在對外戰爭時期，薪餉由政府發給，服務期滿，可自由就業，該會仍保留先聘權。

經費概由華僑捐助，亦有規定股份，將來營業所獲利益，須照股均分，每股有定十圓者，亦有定二十圓者。僑胞對此項捐款極形踴躍，如紐約航空會規定每人捐款二十圓即可爲會員，預計會員一萬人，但稍爲殷實之家，其捐款多半由五十圓至二百圓，捐千圓以上者亦不乏人。現在各埠航空學校，正積極進行，加緊訓練。茲節錄缽倫羅省航空救國會宣言如下，以見我僑胞創辦航空學校旨趣之一斑：

『拯危救亡，莫若航空，同人爲增厚航空實力，以固國防計，此所以有美洲華僑航空救國會之組織，純以熱誠救國爲主旨，對國內一切政爭內戰、決不參預，吾人只購製飛機，造就航空人才，國有外患，即効力沙場，外患若止，則爲商運交通。』——缽倫

『吾人欲炸沉倭賊三島，雪我不共戴天之仇，必須訓練四千航空人才——我航空人員冒險性成，救國願切，甯爲英雄死，不願屈辱生。』——羅省

我旅美僑胞愛護祖國之忱，可謂至誠，故全美輿論一致贊揚，稱爲中華之光。惟國內當局，仍不能和衷共濟，一致對外，最足以傷我僑胞之心。據昨今兩日消息，謂廣州四全大會否認上海和會議案，統一難成，內爭復起，外報譏評中國領袖只知爭權奪利，不顧國命民生；更有謂古今中外斷無敵國外患若是亟亟，亡國之禍近在目前，而執政者仍日事內爭，不稍和協以禦外侮者。他們說像中國這樣的民族，除了『神秘』二字外，眞不知要用什麼字眼來解釋！海外僑胞，前聞和議成功，無不額手稱慶，今聞爭端重開，多疾首痛心，異常憤慨。（編者按，此段所述，在國內似已過去，但爭端是否從此可息，恐怕仍是問題，故仍如原文刊布。）

二十，十一，二六，於美國。

中國空前第一發明

震旦 雞球牌

藥沫滅火機

燎天烈燄 霎時撲滅 代價低廉 保障無限

震旦機器鐵工廠出品

總發行所 上海浙江路三六三號

自由農場

A字

消毒牛奶

地址

上海滬西[illegible]路一六八號

電話

三〇四三〇

本場之鮮牛奶車
界租界均可服送

喜歡清潔者必用三角牌毛巾

智識界人物，莫不重視清潔衛生，學校機關，爲智識界之集中點，所以各人洗面所用毛巾，觸目都係著名之三角牌毛巾，因其潔白柔軟舒適美化，具備衛生上需要之條件故也。

上海三友實業社出品

國防分區管見

（英國通訊）　俞柳忱

記者參考歐洲國防辦法，尤偏於英國者居多，更參照本國情形，敢將所見提出談談。我國各省駐兵，原爲對內而設。若一國軍備，專爲對外而設，以國防爲原則——不是防衛個人位置——那末我國軍備之分布，宜爲下列之配置。

（甲）邊防

（一）海邊之防　我國之海岸線，合瓊州島計之，有一萬四千九百里。我國巡洋艦之噸數，只有一萬八千噸，海防最爲可憐！防海之第一步，在於沿海七省，自遼甯，河北，山東，江蘇，浙江，福建以至廣東，在一個總司令之下，劃分渤海，黃海，東海，南海各區，以資防守。防海原不僅依賴戰艦，況國庫支絀，一時難以多造船隻。不如注重於沿岸，遠射礮，潛水艇，及海面飛船方面，專從防禦上妥籌辦法。

（二）陸邊之防　我國陸界相聯之國，有日俄英法四國。自以中日國防，最爲吃緊。按照可受侵略之可能性上推察，宜分三區，以遼甯，吉林，黑龍江爲一區；以西康雲南廣西爲一區；新疆青海爲一區。其中自以遼吉黑區最爲重要。沿海各省之陸防，應與海防聯合一氣，藉以靈通消息。至於空防，分配於海防陸防區域，此刻毋庸另分空區。民國二年，全國分劃九軍區之計劃，仍襲各省駐防之窠臼，非以對外設防爲前提。

（乙）腹防

邊防一語，國人早聞其名，腹防之名，頗似滑稽。按照實際情形而論，我國之國防，防腹之重要不遜於防邊。以沿海論，我國沿海，外艦林立，早已無防。至於陸邊，日軍常駐南滿地方一師，可以一旬之內，增爲六師。平津一帶，辛丑條約允許常駐外兵。此外旅大，威海衞，上海與廣州灣，均駐外兵。我國陸地實亦早已失防。因此之故，最近日佔遼吉，乃爲一國軍隊侵犯他國領土之大罪案，而當時之軍事長官，竟不明此項大義，可以採取不抵抗主義。我所以說，我國今日之國防，防腹之重要亦不遜於防邊。防腹應分陸防與江防兩者。陸防自以遼甯，吉林，黑龍江爲一區，山東爲一區，江蘇爲一區，廣東爲一區。江防應分長江江防與西江江防兩者。長江江防，以江蘇，安徽，湖北，四川爲一區。西江江防，以廣東廣西爲一區。

十一月十日，倫敦。

我們最近的思想和態度

韜奮

此文與讀者諸君相見的時候，正是本刊六歲剛纔過去，七歲剛在開始。回溯本刊已往六年中的過程，深慚無所貢獻，若僅就本刊自身作先後的比較，在思

註冊商標

中

要

設計機器

仿造機器

修理機器

請到中華鐵工廠來

出品要目

磚瓦機器　琺瑯機器　陶磁機器　煤球機器　化學機器　油漆機器

罐頭機器　榨油機器　各種引擎　礱穀機器　打水機器

並承包其他設計及修理工程

廠址小西門陸家浜

想上則亦常自奮勉，與時演進；記者個人亦無時不在且做且學，且學且做，每於觀察求知苦思冥想之餘，輒舉所見與所敬信的幾位朋友反復討論，所謂『我們最近的思想和態度』，可以說是記者和幾位朋友研究所得的結論。

本刊最近已成爲新聞評述性質的週報，故有所論述，多以當前事實爲對象。但於就事論事之中，亦自有其核心標準。此種核心標準，簡言之可曰『正義』，但正義之解釋亦復言人人殊：帝國主義者所認爲正義，與被壓迫的弱小民族所認的正義不同；資本家所認爲正義，與被剝削的農工羣衆所認的正義迥異；軍閥官僚士豪劣紳所認爲正義，與被蹂躪的平民所認的正義亦非一物，故有明定界說之必要。我們所信守的正義，是反對少數特殊階級剝削大多數勞苦民衆的不平行爲，換言之，卽無論何種政策與行爲，必須顧到大多數民衆的福利，而不得爲少數人假借作特殊享用的工具。

我們從此觀點，深刻認識剝削大多數民衆以供少數特殊階級享用的資本主義的社會制度終必崩潰（通常所謂資本主義當然指私人資本主義）；爲大多數民衆謀福利的社會主義的社會制度終必成立。（參看本刊上卷第四十二期世界的趨勢和中國的前途一文）一方崩潰，一方成立，在時間上的遲早，則視努力的程度以爲衡。我們由此信心，對於經濟和教育有左列的建議：

（一）關於經濟方面，以生產工具公有爲社會制度之最後基本原則；以國營實業爲達到生產工具公有之基本方法。

（二）關於教育方面，以勞動教育爲全體國民教育之基本原則；以智力及社會需要爲升學專門之基本標準。

能以堅苦卓絕自我犧牲廉潔公正忠勇奮發的意志與精神依此兩種目標而爲大多數民衆努力者，卽爲我們理想的政治。請再畧加申說，俾傾愚意。

孫中山先生的種種救國計劃，他原希望後人之研究補充修正（參看本刊上卷第三十九期研究與盲從一文），但是他主張用和平的政治方法來實行社會主義，不主張用慘酷的手

瓷牌
專製廠
① 上海老北門外
② 小西門蓬萊市場
③ 天后宮國貨商場
中華琺瑯廠

續印十萬冊
日本田中內閣侵略滿蒙之積極政策，本社前次印十萬冊，業已完全售罄，而預定者仍紛至沓來，茲特續印十萬冊，以應需求，每冊收回印刷費及郵費本埠二分半，外埠三分，函索卽寄。如大宗購買，每百冊二圓，郵費約加四角。
生活週刊社謹啓

國醫內科 何公度
寓上海霞飛路呂班路口五鳳里
門診一元二角
出診四元四角

科達麥精魚肝油
雙虎牌牛肉汁
我光明眼藥水
安慶藥水
長生飯後片
健腰補腎片
婦女自己藥片
科達靈驗藥膏
科達西藥廠

段。，這個原則實值得我們的信從。他主張先用集產社會主義，即以國家資本來發展國家的重要大宗實業（如交通鑛產等），所得利益歸人民大家所有，不爲少數資本家所壟斷漁利，「外國因爲大資本是歸私人所有，便受資本的害，大多數人民都是很痛苦，所以發生階級戰爭來解除這種種痛苦。我們要解決中國的社會問題和外國是有相同的目標……就是要全國的人民都可以得安樂，都不致受財產分配不均的痛苦……」（參看本刊第五卷第三十八期社會革命的兩條路一文）當然，執行此種政策的政府必須是堅苦卓絕自我犧牲廉潔公正忠勇奮發的集團所主持，否則良法美意，徒爲貪官汚吏多開方便之門而已。

其次請言教育。我們不滿意於現在中國教育完全建築在資本制度之上，惟有最少數有錢的人得享受教育的利益，最大多數的民衆因沒有錢，都被擯於學校教育之外，而且教育都趨於貴族化，做了學生就不勞動。社會主義的教育則不以有無資產爲有無求學機會之標準；全國兒童，不問貧富，都須受義務的勞動教育，養成勞動能力；至專門教育之深造，則亦不問資產而予以平等的求學機會，隨各人天賦智力的高下及社會需要的緩急而使各得其最大限度的發展。（參看本刊第五卷第四十三期教育革命聲中的兩原則一文及同卷三十一期教育革命的澈底主張一文）

經濟是全民衆的物質上的命脈，教育是全民衆的精神上的命脈，能顧到全民衆這兩方面需要的政治，便是全民衆所願要的政治。本刊願對此鵠的作繼續的研究，根據所信以貢獻於世，希望同情者日多，了解者日衆，則思想未嘗不可爲事實之母，由此盡其推進人類光明前途輪軸的微力。

本刊願本此信心，就民衆的立場，對政府，對社會，都以其客觀的無所偏私的態度，作誠懇的批評或建議；論事論人，一以正義爲依歸；正義所在，全力奔赴，生死不渝。

寒假中自修必備

▲現代論文叢刊 四册 三元二角
▲新文選 四册 一元二角
▲吳稚暉白話文鈔 一册 六角
▲梁任公白話文鈔 一册 七角
▲胡適之白話文鈔 一册 七角
名目繁多不克紀載承索書目立即寄奉

上海南京路 文明書局謹啟

啟文絲織廠

好消息

冬汛大廉價展期

—欲購從速本月十五日截止—

★最低價格・每幅二角餘
絲織風景・照像・花卉・字畫・
★目錄樣張・承索即贈

其他各種絲織實用裝飾著衆藝術毯錢袋——等種類繁多詳載目錄

發行所

上海南京路・上海杭州・南京・廣州・香港・北四川路・天津法租界・四川路・漢口・
上海西門內尚沙場 郵售部

（啟28）

中國重要商品

周志驊著 一元二角

華通書局印行

本書將中國各種產品，在商業上佔有重要位置者，作有系統的研究，明其種類用途產地銷路之簡要情形。計分六篇，（一）纖維及其製品（二）農林產品（三）動物產品（四）水產品（五）鑛產（六）製造品與什項等。

中國新書月報第十、十一號合刊即日出版

新時代的確正歷史

國聞周報

十二月十五日起　舉行特價一個月

每逢星期日出版
八年來向不脫期
紀述國內外大事
留作悠久的參攷
介紹各種好論著
滿足新智識慾

特價辦法

凡訂閱大公報之訂戶無論新戶舊戶及在總館與分館分銷處訂閱均可掣取訂單在特價期間訂本周報按照原來報價八扣訂定其只訂周報者准按照原價八五折核收報費郵費另加外埠以發信郵戳為憑越期即無效

特價表

八五折價（限於普通訂戶）	八折價目（限於大公訂戶）
一月五角一分	一月四角八分
一季一元四角零五	一季一元三角三分
半年二元四角六分	半年二元三角三分
全年四元七角五分	全年四元五角
（以上郵費在內）	（以上郵費在內）

普通定價表

一個月	四冊	五角五分
一季	十三冊	一元五角
半年	廿五冊	二元六角
全年	五十冊	五元
外埠每冊	郵費一分	

訂報的簡則

匯寄款項務以天津滙州者為限並希按表寄款以免期數錯悞否則即以來款核收訂單寄出概不更改尚希特別注意

國聞週報社
天津法租界三十號路
上海分館英租界斜橋路天樂坊

呼吸香膠

五洲大藥房𦅷行

善治氣管支炎咳嗽多痰之特效劑

每匣洋二元

▲魚肝油顛撲不破的治虛癆損聖劑
▲「麥精魚肝油」無腥臭而香甜可口尤宜於胃弱久咳者之常服補品

集成麥精魚肝油

▲原料上選　配製道地
功效宏偉　價格低廉

▲上海南京路一六六號集成藥房監製

純粹國貨　立勃絡　利服爾之再答問

又有問本店前發明「利服爾」具有調節性，俾能持平。問何謂調節性。本店按人身自有天然之平衡，使之各得其當，故有補特進廉。若有過度，或不及，即足致病（如多血人，若再常服補血等藥劑，即誘起心悸亢進，有關出血「中風」咯血之虞。若以飼血過多之動物，則反見其減少，抑平，使歸正常。）利服爾之係從哺乳動物肝臟內，提取有效之成分所製，本含有各種維太命。甚深，本當以「利服爾」以調血虧之動物，見其血球之增加極速，若非由於鐵之不足，或胃腸欠佳，或因血球所生障礙，或由各種中毒（如中治，梅毒，熱性傳染病，及腎炎，痔痘，痛瘀，腸虫等之病症）以致發生血虧。今「立物絡」與「利服爾」輪服，或同服，藉「利服爾」更可解釋二作用，使所虧可各得其治，而藥效亦無有過度之虞。

▲有問鐵砒劑，如何服法。鐵砒劑為補血藥，多含鐵與砒，最易惹起胃腸障礙，食慾不振，又血虧人所忌。何謂特異性人。本店按鐵砒劑，為甚多，其他如有心臟病，特性人，老年人，孕婦乳婦，亦不知用之，至特異人，熱二者，慈及小兒等，均忌用。

「立勃絡」係鐵砒製劑，服之無腸胃障礙之弊，亦無鐵砒中毒之虞，故服藥而不礙，知其內容，殊為危險云。

上海南市虹橋路西藥店

鑄商跳高跑鞋專家

上海廣西路口
兄弟商店
價廉物美～貨真價實

博士牌自來水筆

博士筆為自來水筆中之博士亦即舶來品之勁敵美觀耐用兼而有之

不僅以價廉著稱於文藝界也

"DOCTOR"

大中華自來水筆廠製品

廠址上海閘北寶成新路德盛里59號

歐遊餘影（十三）

浩風

法國的中學生活比吾國的確實來得更嚴整及有組織。在學術方面，一個青年如能卒業中學，不僅普通常識很豐富，就是學問的前途也打下了確固的基礎；在社會方面，因中等學生的生活非常嚴格，從小時便受軍事訓練，所以學校得養成一般有紀律的國民，和他們將來服兵役的習慣。因此，法國的中學一面固可說是學者的『苗圃』，但他方面也可說是軍人的『苗圃』。我們的學校必須等到國難臨頭，暴力侵凌時，纔從酣夢中醒來，覺得有培植人才及訓練學生之必要，然而在外國青年學生的學術精神及軍事紀律早早就準備好了。

這種學校生活的嚴整組織是拿破侖時代創辦的，而今日四方林立的中學校(Lycée)也是依拿氏的學制而開設的。可見拿破侖雖一窮兵黷武的武夫，但是目光遠大，能爲民族前途着想，而除舊布新，比諸吾國的萬惡軍閥祇知爭權奪利，不顧民族休戚者實有天壤之別。

我人要知法國中學組織的嚴整，應得把學生生活敍述一番。這種生活於生活疎懈的我國青年確有些難過，所以作者肄業中學的兩年期間，看見不少中國留學生剛踏進校門，便即離開，白白拋棄已繳付的學費。原來他們不慣受這機械式的束縛。學生每天早晨必於六點鐘下牀，稍事盥洗，即進自修室(不是講堂)溫習功課。在每個自修室內當然有一位監學督率學生用功或指示學生的疑問。如學生不事習課或在室中高談嬉戲，監學便施用其職權，或在學生自修成績表中給予以不及格的分數或將此種情事呈報總監學，俾能當面訓斥及禁止他們在禮拜日外出。學生往膳堂用餐時固必須列隊，就是上課時也須排隊，不能自由出入，他們外出便溺也須得教員或監學的准許。普通他們幾個人如一同要求外出，教員及監學往往很嚴肅的予以拒絕。至法國的中學校裏上課的時間很少，年紀輕的班級至多每天不過四小時，高級也不過五小時。平均每禮拜上課時間以廿三四小時爲最多限度。但自修時間比上課的稍多一點。

學生休息的時間，第一點鐘課完後有五分鐘，如連上兩個鐘頭則有一刻鐘之久。中餐及四點鐘喫過兩塊麵包的小點後，休息時間甚長，約摸有一點十五分之久。在這休息期間或打球，或散步，或笑談，聽人自便。但如有學生藉此時間溫習功課，監學必出而干涉制止。這因爲學校當局不願青年學生用腦過度之故。我國的學校當局要學生拚死命求學，不稍休息，纔算是好學生，而在外國的學校僅要學生用腦至適可程度而止，免戕害身體，這可是中西管理方面大不同的地

養雞

我們集合多數人的經驗學識用科學方法函授養雞　章程函索即寄

養雞雜誌　已發刊三年

全年十二冊　壹元(國外加四)

上海江灣　中國養雞學社

新書

英文小叢書

盜馬賊　實價三角

張友松譯註　誰都知道契訶夫筆下的「灰色的人生」是寫得最當逼真的但是這一篇却是描寫一種與「灰色的人生」相對照的生活——熱狂的生活他是用着生動的筆法寫成的寫奔騰跳舞寫追逐暴風寫風雲都有聲有色使讀者留下很深的印象所以這一篇小說是值得讀值得讀許多遍的

四馬路北新書局印行

一萬元

每月存入洋
四十六元三角
三分至十年期
滿可得！，
一萬元之整數
十年期滿可得
八元八角九分
三千七百六十
一次存入洋

中國實業銀行

上海北京路二十八號

方，然爲保存民族的健康計及爲青年身體的發育計，利弊誰屬，不言而喻。

在睡寢方面起初有點使我驚異的，就是學生在晚餐後即就寢。後來纔探知這是學校保全學生健康的方法。不過這種規則對於高級的學生却頗有伸縮之餘地，這因爲他們年紀比較長大，身體發育已全之故。低年級的學生睡在一大寢室，裏面盡是小牀舖，祇在中間置一監學睡的大牀，以便監督。這麼一來，電燈熄滅，學生當然不能看書。且寢室的門都是關得緊緊的。高級學生雖也住在大寢室及同有監學監督，但因裏面有許多小房間，每個房間又裝有一盞電燈，所以學生當總監學檢查過後，仍得溫習功課，小監學絕不與學生爲難。

在法國中學校裏絕對不許學生公開閱報，（編者按，這却要不得）也不許學生飲酒吸煙，無故外出更談不到了。學生除在禮拜日可以出校外，禮拜四下午如得總監學許可也得出校。法國因爲是天主教國家，所以禮拜四下午都不上課。

至於考試方面，因中學每學年內分三學期，所以學生須應三次大考，中學畢業考試，不舉行於校中而舉行於各大學區的首要城市，應考的學生也不僅是一校的學生，乃是該區的全體學生，所以在法國欲領到一張中學文憑，確是一件難事，而其所學科目之深，我國的大學那能望其項背呢？

上海女子商業儲蓄銀行爲

女子服務社會之

唯一金融機關

行址 南京路中市

電話 九四一四〇 四線轉接各部

爲工友們謀眞正利益，只有儲蓄！

爲工友們創造幸福，只有儲蓄！

爲工友們解除痛苦，只有儲蓄。，

聚興誠銀行儲蓄部

行址 漢口歆生路

馬占山

赤誠保國 是軍人應盡之天職

設人人能如馬占山 馬占山何足奇

正確耐用 是標準乒乓球應具之優點

設各牌皆如連環牌 連環牌何能獨佔其美

信箱

一篇短文所引起的鄭重說明

左舜生

韜奮先生：頃閱生活第六卷第五十二期，有先生所作關於勒令停刊的傳聞一文，讀之無限感喟。

鄭韜奮先生非『國家主義派』之分子，生活週刊非一黨一派之機關，此自明之事實；因外間偶有誤會，先生作文加以聲明，亦係極正當之辦法，惟先生在一方面竭力表明貴刊之態度，在另一方面，似應尊重『國家主義派』之立場。現在多數人口頭的『國家主義派』，實際上是一個『中國青年黨』，一個『國家主義青年團』，他們在七年以前，即開始『反對容共聯俄』，四年以來，又不斷的『反對一黨專政』，雖所遭受的困辱不堪言狀，而此兩種主張，要未爲國人所棄，最近且形成全國一致的呼聲，這是他們所引以自慰，同時也是他們覺得並無負於國家的地方。

先生絕對沒有輕視任何黨派的意味，這一點他們充分的承認，但先生在一篇短文中，連來四個『所謂』，在先生下筆時或者是無所容心，但多數國家主義的讀者，却已經是非常的『難過』，這是要向先生鄭重說明的。

先生說：『本刊未主張立刻就不要國家』，究竟貴刊打算在什麽時候便不要國家呢？

先生又說：『我個人對於國家的直覺觀念，以爲所謂國家，不過是在世界大同未達到以前，全國人用來團結圖存的一種工具。』依照先生所說，今日的外蒙古，已經脫離中國建立一個國家，東三省又將脫離中國建立一個國家，這種新建的國家，先生能不能承認它仍不失爲一種『工具』呢？

假如照先生所說，國家的功用僅僅在『團結圖存』，難道東三省一定要在中國軍閥的統治之下才能『團結圖存』，在日本軍閥的統治之下便不能『團結圖存』嗎？外蒙古一定要在蒙古王公和喇嘛的控制之下才能『團結圖存』，在蘇俄的控制之下便不能『團結圖存』嗎？

果如先生所說，世界眞有達到大同的一天，則今日東三省三千萬的人民，就暫時改爲日本國籍，在將來也仍不失爲大同世界的一分子，全國人又何必奔走呼號，以血肉相搏，一定要以武力收回失地，一定

借錢方知有錢樂
莫待無錢想儲蓄

浙江興業銀行支行
特別儲蓄存款
期限最長一年
但可隨時付清
既享活期便利
又得定期利益

大中華賽璐珞廠
出品
明星牌標準球
"STAR BALL"
▲請乒乓專家注意
是標準球的明星
是國貨的精華
一切均依照國際乒乓標準製造
▲請乒乓專家採用

要以武力援救東三省的同胞呢？卽以貴刋而論，這三個月以來，又何必以全部的篇幅專作抗日救國的宣傳？更何必努力爲馬占山將軍募款呢？

我從先生這篇短文，覺得貴刋的態度根本動搖，貴刋的文字前後矛盾，或許是我的觀察錯誤，但我相信陷於這種同樣錯誤的決不止我一人；貴刋銷路甚多，影響甚大，過去愛國的色彩，又濃厚異常，所以我很希望先生有一番明白的指教。

最後還有幾句話要聲明，我寫這封信給先生不是偶然的：第一，我和韜奮先生有一日之雅，七八年前卽經友人介紹在青年會的殉道堂作過兩三小時的長談，印象甚深，至今沒有忘記；第二，我也是一個五年來熱心的生活讀者，因此對於韜奮先生的不畏強禦也素來佩服；第三，我是一個任何人用手鎗指着我也不會否認的國家主義者，和先生這篇短文有直接的關係。完了，敬頌

著祺。

左舜生手上．十二月二十日．

左先生這封來信的誠懇坦白，記者異常感謝。此處發表的信裏的句讀以及句旁的密圈，都全照原信，以保存作者原來的意旨。記者對於『共』的問題，以爲其根本解決在從政治上迅速積極解放大多數勞苦農工民衆，非空言所能解決，亦非鎗炮所能解決，只有從速積極解決一般平民的民生問題，則不解決而解決。關於『一黨專政』問題，在本刋上卷第四十七期「一黨專政與一黨專利」一文裏曾畧貢管見，恕不再贅。

左先生似乎不滿意我在關於勸令停刋的傳聞一文裏『連來四個「所謂」』，其實我下筆時確是『無所容心』，不過含有左先生信裏所謂『現在多數人口頭的』的意思，卽大家都如此云云的意思，絲毫不含有輕蔑的意味。此外還承左先生詢及的幾點，敬分別答復如左：

（一）我認爲國家不過是世界文化進步過程中的一個階段，等到社會主義普及於全世界之後，國內無階級之爭，國際無隨着資本主義俱來的帝國主義之爭，國家便非必要。在什麽時候這種理想的境域可以實現，這當然要看各方的覺悟和推進這種理想的努力如何爲轉移。

（二）所謂『團結圖存』，自由平等的人的生存是『存』，亡國奴的奴隸生存也是『存』，我們所要『圖』的『存』當然是指自由平等的人的生存，而不是奴隸的生存。固然，在『軍閥統治之下』或『蒙古王公和喇嘛

立信會計師事務所附設會計夜校初級第九屆高級第三屆及函授學校招生

本校創辦五載先後入學者已達千數百人卒業生服務政府機關均能勝任愉快前歲添設函授學校茲因同學要求添開商業算學及珠算二科所有科目列舉如下

夜校部

初級　中文簿記會計　英文簿記會計

高級　高等會計學　政府會計　公司會計　銀行簿記

商業算學班　商業算學　珠算

函授部

初級　中文簿記會計　英文簿記會計

高級　高等會計學　公司會計　銀行簿記

夜校報名自卽日起　開學二月十日　函授隨時

校址　上海江西路四五二號(自來水橋南堍)　另訂詳章　函索卽寄

校長潘序倫

本校同學會會計學刋第二期現已出版計會計論文多篇并附有會計名詞表每册售洋一角五分郵費在內本校發行外埠函購得以郵票代現

代售處　上海四馬路望平街黎明圖書公司

中國唯一的經濟刊物

銀行週報

民國六年創刊

每星期二出版

全年五十册　零售每册一角五分

預定半年三元全年五元　國外郵費另加

總發行所

上海香港路四號銀行週報社

電話　一四〇〇三

代理處　生活週刊社及各埠商務印書館

的控制之下』的生存在實際上未嘗不可說是奴隸的生存，然而受着這種生存的人所應該努力奮鬬者，當然要『圖』得自由平等的人的生存，不應該跑入牛羊何擇的他種方式的奴隸生存．我們不贊成亡國奴的生存，不是就贊成做他種方式的奴隸生存．所以本刋屢次表示東三省從日本奪回之後，不應再交給軍閥胡鬧．

（三）在世界大同達到的一天，國家可以不要．這句話當然不能解釋爲在世界大同未達到以前，國家就索性可以不要．在世界大同已達到之後，人人可不必由戰爭而得到自由平等的生存，但在此理想境域未達到以前，倘『暫時改爲日本國籍』，奴隸的生存先已套在頭上，我們如不積極援救東三省的同胞，日本大陸政策一步一步的實施起來，東三省以外的各省同胞也都不免過奴隸的生存．我們所以要『奔走呼號』，『血肉相搏』，所以『一定要以武力收回失地』，『一定要以武力援救東三省的同胞』……都是因爲這個緣故．奴隸的生存，既一日都不應容忍，我們豈可說因爲『將來也仍不失爲大同世界的一分子』而先俯首貼耳不妨做做奴隸呢？

從上面說來，『本刋未主張立刻就不要國家』，態度並未根本動搖，文字亦未前後矛盾．

左先生又提起『過去愛國的色彩又濃厚異常』云云，我請乘此機會畧談我對於『愛國』的見解．我們在世界大同未實現以前，爲免除奴隸生存而力圖自由平等的人的生存，所以不得不把國家視爲『全國人用來團結圖存的一種工具』，上面已經說過．我覺得無論國之可愛與否，既不由自主的生在這一國裏，無可愛的國也只得設法把他造成可愛，藉以達到團結圖存的目的．所以雖有人說現在的國家不過是資本家軍閥官僚土豪劣紳壓迫勞苦民衆的武器，這樣的國家有何可愛，但我却以爲正因爲這個緣故，我們應努力把國家從少數壓迫階級手中奪回來還給全國民衆，使國家爲全國民衆的生存而存在，非爲少數壓迫階級的生存而存在，這樣一來，國家便從無可愛而變爲可愛，因爲他成爲『全國人用來團結圖存的工具』，而非被少數人作爲剝削民衆而爲自己達到享受特殊權利的工具．

左先生最後提出的三點，關於第一第二兩點，記者敬表示感愧的誠意；關於第三點，記者也要誠懇表示敬佩左先生的忠勇的精神和光明磊落的態度．

記者．

滬江大學商學院招生
（適應需要，男女兼收）
（時間方便，院址適中）
大學本科 日
大學專修科
普通科 夜
特科 班
（一月一日春季學期開始）
（函索簡章須附郵票二分）
（院址上海圓明園路廿九號）
（臨時辦公處圓明園路廿三號室114號）
（准於一月十一日遷入新院舍辦公）

代辦歐美書籍雜誌
手續簡便時間迅速
節省經濟服務週到

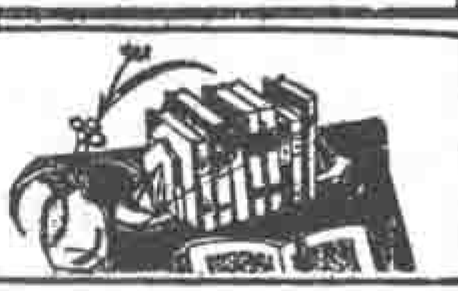

環球書報雜誌社
上海博物院路廿號

自日本的緊張空氣中歸來　張六師

韜奮先生：初自日本的緊張空氣中歸來，一上了黃浦灘，即令人心中起了無限的難過！老實一句話：我們的政府不像政府，社會不像社會，就是人民也不像人民啊！自從東北事件發生後，日本的政府各部——尤其是參陸各部徹夜辦公，各縣以及村町，都是緊張萬分，在鄉軍人的動員演習，和中等以上學生的聯合軍事大演習，及實彈演習，無處不表現政府領導國民的周密精神！自電影院戲院以至於歌舞之處，『滿洲事變』的影片和『滿洲國境守備歌』的音調，都已深入於農人工人以及兒童腦海中。國聯的開會狀況和東三省的軍事情形，只要是兩小時中，自日本的無綫電播音中即傳遍了全國，只要你走在馬路上，隨處都聽得這種音機在大聲的報告，每聽到他們勝利地方，圍在播音機下的羣衆就『萬歲！』『萬歲！』的高聲歡呼！別人的情感是如何的壯烈！我們的情感是如何的痛楚！至於遍街到處的『滿蒙地圖』『南支那』『北支那』詳圖，『滿蒙讀本』『滿蒙圖畫』『滿蒙……』以及各鄉村自飛機上低空所散下的美術小傳單，更是觸目驚心！大公司百貨店所陳列此次在東北所虜得中國的兵器——如大刀，手鎗，迫擊砲，機關槍，以至於子彈（都是打壞的），更加上許多誇大的說明，我們看了心裏難過，但公使館的人却一聲不響。

東北事件發生後，南滿會社所募集的服務人員，和學生自動組織的視察團，慰問團，救護隊……報紙所載不下三四萬人，都是由政府特備輪船火車免費送到東三省，甚至連這些人到東北以後的郵件包裹都特別印一種郵票，分別發給，不取一錢的寄遞。到十月底爲止，由南滿會社所印發強迫東北中國兒童及學生讀的教科書已有五十萬册，內容盡是挑撥感情，謂漢族如何壓迫滿人，軍閥如何蹂躪東三省人民，及日本與滿蒙人民應如何共存共榮的邪說。他們的目的，不特要東北的土地，而且要麻醉東北的人民去當忠臣順僕。（東北人民耐苦和順，教育更不普及，觀於上月日僑在瀋大遊行，其中中國商人及女學生加入呼口號，要求增兵，及知識階級中趙欣伯袁金鎧之流到處俱是，則將來日本麻醉政策不敢謂其不成功也。）

日本已決計攻取錦州，東京空氣緊張萬分！但我們回到上海，却灰心萬分！滿街到處仍是熙熙攘攘，除馬路上的『笑』『鬧』『爭』『打』，旅館裏的『麻雀』『娼妓』，報紙上的『要人談話』『會議分贓』而外，足使人稍滿意的有那一件事？

碰見了兩位抗日會的朋友，他們除搖頭嘆氣外，只說『沒有辦法，打算還是坐二十三號的船，仍回東京讀書』。碰見幾位士官退學的朋友，他們更是怒氣衝天，只說『中國一定要斷送在這幾個王八手裏！』昨天會見由漢口來的三位軍隊裏的同學，問他們會接着政府什麼密令預備必要時動員對日否？他們嘆口氣笑道：『軍隊裏現在不用說伙餉困難萬分，就是對土匪也只望他不來騷擾卽謝萬幸！這裏面原因太多太多。至於對日，我們何嘗不願意，但事實上只要再等上峯命，或是等十年生聚十年教訓後再說吧！』

我們在東京以及各鄉下所見的現狀，只覺得：日本一到總動員，滿街的人民，汽車，電車，火車……都是軍事上的大助力，這一類的數量，在政府方面平時都有統計和調査。回國來在上海一看，不錯，東京有，中國的上海也都有，但是試問平日靠中國人民的金錢所維持豢養的電車汽車火車，以及一切一切，如到戰時，還是我們的利器嗎？還是帝國主義的運輸利器？只此最普通而無形的一端來考察，我國的國防是破產到什麼程度？罪孽深重的政府應如何自拔自効以謝國民？

張六師・上海・

再版新書

讀者信箱外集

第一輯　一册　四角

第二輯　一册　五角

本刊每年承讀者通信商榷問題之來函，總逾三萬件。『信箱』欄內以篇幅有限，難於盡登。現除來信聲明須嚴守秘密者外，特選其未曾刊佈而又有閱覽價值者，編成是書；內容分求學，職業，婚姻，家庭，疾病，法律等編，每一信可作一種特殊情形之代表敘述，力避雷同，而問題均屬本實，確爲社會實際情形之寫真，文筆清永有趣，編者的回答，切實透徹，更可幫助讀者諸君增進判斷力，鍛鍊思考力，與解決相類的一切問題。

掛號寄費每册另加　國內八分　國外五角

生活週刊社發行

本社收到水災賑款第十八次報告

（二十年十二月十八日至三十一日）

王明觀一百圓　顧聚江摸捌處同人（學非一百圓　方朝宗八圓　王鄺懸　朱備熙　以上各二圓　何瑞煌　陸瀚蘭　孫宗禮　吳華峯　侯乃燧　湯毅芬　邱甫岩　以上各一圓　共計洋一百二十一圓）楊鶴舒等（保和錢公司　富民公司　以上各十圓　劉玉書　李叔田　侯人鶴以上各二圓　楊篤志　劉劭謙　鴻晉生　童清德　趙有棠　李丁真　段耀松　趙克佑　楊篤職　楊篤圳　賀春輝　袁墨成　楊德賓　以上各一圓　李鴻松　李叙英　羅旺生　曾扶金　謝錫咏　謝鑑保　楊篤旺　關鵬彬　段吉保　成信吾　劉炳譽　李傳庭　陶佩湘　蕭永忠　以上各五角　宋竹生　曾憲生　朱迪奎　譚賞林　陳順清　李桂生　以上各四角　共計洋四十八圓四角）貴州江口縣瀘。陽抗日救國會　二十圓　木瀆義塾同人　十四圓二角　蘇州恰大同人社　十圓　南京特別市第四區第三區分部　林晉吾　以上二戶各捐洋五圓　邵紹培　二圓五角　顧民聲　龍擧中　以上二人各捐洋二圓　何載生　孫中英　周洪鑑　以上三人各捐洋一圓

以上共收洋三百二十九圓一角，均發交朱子橋先生親收，並取得朱先生親筆收據存查。連前共收洋　二萬六千七百四十一圓零二分五厘。

本社收到賑衣第十次報告

（二十年十二月十八日至三十一日）

錢汝淑　棉衣八件　汪國寧　西裝一套（三件）　劉錦本　長衫五件　單衣褲五件　棉絨褲一條　羊毛衫一件　潘志高　被褥絮　床單一件　棉毛綫二件　蠶枕一個　手織襪　衣襪十三件　滬杭路員工抗日救國會駐滬辦事處　草席一千五百張。

以上共收衣被等四十二件，草席一千五百張，均發交國民政府救濟水災委員會檢收，並取得正式收據存查。連前共收衣被等七百件，棉襪帽子六十五件，藥水一千二百打，餅干十六簍五箱，草席一千五百張。

教育與職業

—是—

研究職業教育唯一的雜誌

宗旨　發表關於職業教育研究及實驗上之所得

本刊特點

1. 指示現代教育與職業之癥結及其補救方法
2. 發表關於職業教育實際研究與試驗之心得
3. 介紹歐美日本關於職業教育職業指導等最新學說與其事實
4. 搜集職業界現象與其種種困難問題供教育家研究以期合力解決
5. 隨時指定中心問題發刊專號以供各界參考

第一三一期要目：

教育評論　曾士莪

英法德美四國的職業教育　鍾道贊

職業教育在學制上的地位　鄭文漢

職業指導的實行工作　何清儒

訂閱手續　每期一角二分　全年十期國內一圓　國外二圓

發售處　中華職業教育社　生活週刊社書報代辦部　各埠商務印書館　上海文明書局

古銅色鋼管床

闊五英尺每只三十四圓

曾造床八萬餘只　經驗豐富

經三十四次改革　品質超倫

大華鐵廠啓

總店南京路虹廟對面　老店江西路三洋涇橋

德園家禽專科學校

以最老資格用最新方法函授養鷄保證滿意

詳章函索即寄並發行

禽聲月刊　介紹中外養禽智識貢獻本場經驗　全年十二冊連郵壹元　國外加四

地址—上海江灣德園鷄場　The Standard Poultry Farm, Kiangwan, Shanghai, China.

本社爲籌備援助黑省衛國健兒

第八次報告

（十二月二十二日）上海市西顏料業同業公會一千五百圓 交通部上海無綫電總臺同人抗日救國會五百零八圓七角 廣東私立佛山華英初級中學捐募三百零三圓三角 江蘇省立女子蠶業學校抗日救國會三百圓 申新紡織第九廠布廠織布女工四百八十四人及筒子蠶工全體合捐九十九圓四角四分 黃金聲 張燦 鄭寶晉 蔣國榮 劉瑜 吳敬文 鄒家豪 沈劍 顧志博 陶宗唐 陸杏軒 張樂華 湯紹卿 龔笙甫 趙序馨 曹俊才 鄭鏡斌 華玉麟 以上十八人合捐洋五十圓 溧陽縣立第一小學師生全體三十圓 湖南衡粹女學校學生二十八圓 葉耀南 聖約翰大學附中抗日救國會 以上各五圓 張秀英三圓 陳泉琛 張月娥 王杏大 黃桂弟 張秀英 朱蘭芬 包連英 孔阿菊 張貴英 李蘭英 王阿毛 楊心寶 滕秀英 吳秀英 徐秀玉 吳春弟 孫愛保 楊小妹 陳月娥 以上各二圓 滬江大學學生自治會一圓五角 張三妹 萬素珍 陳義貞 張貴寶 胡菊英 李紅英 鄧阿素 徐文珍 張金妹 孫秀貞 陳阿娥 張梅弟 唐五妹 崔鳳英 萬秀金 陳渭川 李悔秀 廖德勝 王紀生 李二大 周劍娥 俞秀英 王小毛 周阿大 陳翠寶 馮秀林 徐三妹 鍾玉藍 王金弟 唐阿月 陳彩弟 徐巧貞 沈金福 童秀弟 嚴琴官 姜小囡 馬小弟 王榮生 朱阿三 馬柏生 萬喜臣 陳連根 徐智清 陳和清 莊培洪 吳和尙 包文華 葛金坤 徐和尙 周克昌 瞿宗昆 趙銘舟 王三鳳 朱阿琴 以上各一圓 王月珍 張小妹 史阿娟 王巧貞 王桂英 周秀鳳 陳阿秀 程阿鳳 倪秀英 鄒梅英 盛鳳英 仇菊妹 王秀英 李秀英 童阿小 許林大 以上各五角三分 趙四大 沈玲弟 宋金弟 徐秀妹 王菊鳳 鄒阿堂 朱根桃 王小海 蔡桂生 芮金狗 楊紅圓 蔣鶴亭 陳阿寶 張雨卿 張海林 王和尙 姜志寬 彭小妹 吳秀林 潘良珍 張保大 朱洪弟 潘怡明 潘桂生 俞惠元 常和興 饒文兆 周光發 袁兆卿 丁金寶 以上各五角（以上共計二千九百四十九圓四角二分）

（十二月二十三日） 廣州中山紀念堂覆記工程處二百零二圓 蘇州中學鄉村師範部學生一百零一圓 江都縣第五區黨部經募八十五圓 浙江省民政廳測丈隊清丈第二隊第六班同人二十五圓二角五分 無錫中學鄉師實驗小學第二部學生十一圓 黃夢麟 倪金德 孫福鈞 蔣家德 張之和 楊喬年 陳文奎 王良駿 戈福山 以上各十圓 林慧僧 李文煥 楊仁涵 李綬符 張祝齡 高政和 林步瀛 陳信彰 汪繼蔭 張麗山 王端禮 蔣惠治 章允文 林秉堃 方立中 楊伯昭 顧義楨 張馥泉 黃文澄 吳秉衡 孫宏泉 沈承濂 郭霖 汪福佐 王壬杰 顧國棠 蔣嘉良 黃祖鐸 沈鳳徽 章翔志 程燄士 王樹藩 石鈞 汪祖蔭 安國基 以上各五圓 溧川學校全體學生四圓 甯波陳氏翰香學校教職員六十八圓一角 商業補習班十八圓二角 六甲年級四十一圓七角 六乙年級二十圓〇九角 五甲年級三十圓〇八角 五乙年級二十一圓四角 四甲年級二十五圓五角 四乙年級二十一圓四角 三年級二十七圓六角 二年級二十一圓八角 一年級二十七圓三角 幼稚班十六圓三角 節賸餘資八圓 劉篤毅 張異石 金少安 葛燦齡 徐悅緇 程劍 許相林 李定華 朱鑑清 莊修德 胡崇鈺 華澤奉 郎菊邑 李以恭 周熙春 俞開慶 王應麟 陸穗生 張武豐 程杜臣 夏君瑞 張雲生 熊獻祥 王紫東 胡其壽 徐永興 楊金源 端木承蔭 蔣靜心 顧衍曾 顧寶榮 胡廷猷 李慶華 王子明 虞瑞富 張繼展 以上各二圓 許德馨 羅作渭 羅啓良 以上合捐二圓 王宜聲 王宜嵩 王宜耕 王宜德 以上各二圓五角 長沙楚怡工校採冶科十班學生二圓四角 管希夷一圓五角 葉志超一圓三角七分 桑錦春 徐敏堂 蔡松奎 李全洪 李志華 傅冕卿 徐華林 陳瀚濂 吳景順 張石笙 沈光遠 金珏 金殿元 馬吉延 童本發 殷師范 陳金淼 柯維濤 葉化之 吳偉生 陸鳳儀 卞肇 吳念曾 馮濟波 鄭浩如 郭懷波 華先進 馬保齡 郭嘉瑞 黃祖昌 熊玉成 王伯驄 路慕軾 孔繁藻 崔運 林藩森 吳炳 薛克銘 李善伯 張家駒 周厚基 陳秉鈞 莊耀傳 葛幼衛 甘景鑣 葉文藻 張桂桐 曹家秀 黃振武 魯敦嘉 景森華 湯治平 徐其堃 李長蔭 李樹庭 黃乃煥 王春海 程相友 陳靜之 陶同春 王濟楷 劉德裕 王建辛 楊作朋 王則黃 曾受祺 徐珮珊 陶英瑞 呂汝爲 王祖義 彭富侯 朱書彭 談泉奇 魏廣有 徐哲庵 童存中 姚子良 孫仲才 顧永齡 戈福懋 王立章 王本立 陳彝 常道同 馬鑑元 鄒吟花 以上各一圓 任玉芝 劉瀛生 汪德修 夏懷有 熊淑榮 徐蔭南 朱敏 李璽源 吳清和 王開璞 以上各五角（以上共計一千二百二十三圓五角二分）

（十二月二十四日）聖約翰大學抗日救國會經募一千九百二十四圓四角九分 大同大學附中抗日救國會經募四百六十七圓七角六分 丙鎭各界抗日救國委員會二百圓 長沙市婦女提倡國貨會一百圓 上海仁惠小學全體學生三十圓 方根生 甘文陞 以上各二十五圓 好友會省下茶話費十一圓 劉維元五圓（以上共計二千七百八十八圓二角五分）

（十二月二十五日）震澤學生抗日救國會一百五十六圓四角 上海明德小學學生六十九圓八角八分 胡君素八圓 魏典五 張貽泰 蔣星北 高龍友 以上各兩圓 湯客琴 汪曉霞 呂寶珊 吳光原 唐啓均 許佩名 以上各一圓 史美輪 鄒子範 以上各五角（以上共計二百四十九圓二角八分）

（十二月二十六日） 黃光邦 龔履震 林樂宮 范公 以上合捐一百圓 廈門青年會夜校學生五十圓 王烈蕃 蔣煥卿 各二十圓 湯雲臣十二圓 周錦記十一圓 李國偉 何春記 元泰 華棟臣 鄭炳華 鄒祥泰 發昌 以上各十圓 大隆 蕭倫豫 劉調之 以上各八圓 邵心治 華運英 章斐然 張春奎 張械泉 馬玉卿 鄧海青 陳萬泰 以上各五圓 楊蔭甫 余志鵬 章劍慧 瞿冠英 程本經 蔣叔澄 徐秉三 朱小培 張富康 陳署東 李昌 唐性善 陳鈞培 以上各四圓 王丕卿 湯甯 龔培卿 周懷歧 鄭鐵崖 張之光 胡壽卿 陳倫超 許道淵 潘艾初 協興 黃益興 以上各三圓 張宗藨 二圓一角 順泰 漢協盛 協盛公司 王伯靜 世界書局漢口分局 魯雲生 楊光煦 解寶華 魯光浩 姜玉山 余茂劭 華宗彝 何致中 王歷耕 楊景周 浦西根 華鶴林 余克俊 吳琴鶴 李澂塵 厲健行 丁阿南 盧錫清 顏久之 何少軒 過寶璐 劉天目 程拱伯 龔黎 吳少書 汪

治樹 楊龍勝 黃酉平 孫漪廣 王紹潞 胡鳴玉 禹衛卿 王聽龍 馬錦樹 朱博泉 劉振周 李承業 以上各二圓 王效文 侯有肇 以上各一圓五角 李伯仁 李治國 紹達 魯大藥房 趙苑華 耿德忱 張梯雲 房魯泉 吳其祥 錢雨雲 王阿菊 陳順泉 周甘濤 顧光裕 舒午莊 劉鵬程 唐克仁 游逸 陸阿根 何靜之 時維周 張道三 王景范 榮鶴林 王銀泉 陳杏弟 瞿永城 李丹忱 龔栽卿 周繼武 吳宗鼎 秦景明 龔炳祥 陸念城 俞培璋 應世鏞 姚阿本 孫祥茂 張彬芳 郭文奎 薛子良 桑廣興 吳天池 馬實卿 粟根大 羅萬發 朱叔平 郭阿林 吳幹卿 以上各一圓 吳叔和 蔣範九 秦志漣 魏思立 華選青 瞿暉 高瀚文 秦亮臣 沈禮駿 孫承根 蔣學儒 徐祖錫 陸紀福 周繼福 劉錫江 吳順興 馬少安 胡金儒 以上各五角 劉光興 四角五分 周君然 三角 許成燊 一角二分（以上共計五百八十一圓三角五分）

（十二月二十八日）．湖南私立船山學校教職員學生工人一百圓 同文中學體育部足球隊三十八圓六角五分 比德小學教職員三十圓 無錫縣立第五小學校經募二十七圓五角三分 李賢老民二十圓 林作哲 王宗峻 何紹明 李英 霍志芬 王若是 楊詩倍 張承烈 古平一 林友炳 史立松 陳元藩 李景明 王德恩 黃紹經 湯賢明 武青光 張立賓 濮炳文 李光 黃祖楫 蔡文鳴 以上各十圓 閻翔叙二角 （以上共計四百三十七圓）

（十二月二十九日）阮文村三十六圓二角六分 仲豪二十二圓六角六分 國民一份子 阮其相 阮達 以上各二十圓六角 朱明堂朱義堂合捐十五圓四角五分 南京特別市第四區第三區分黨部十三圓 甘伯辭 何元熙 以上各十一圓三角三分 甯波旅滬同鄉會第九小學師生十一圓 劉景清 阮其棟 盡力為區廣榮 阮雨人 區健持 以上各十圓零三角 宜文彬十圓 金銘佐 九圓一角七分 朱雪漁 凌天徐合捐五圓七角二分 仇日 五圓五角六分 華人 阮文村 潘明初 盧漢泳 唐澤林 郭葆崧 盧炳直 阮伯進 何木 譚棟支 岳記 岳西 張華芬 張贊臣 實五 李女士 衛女士 以上各五圓一角五分 陳烈 求益 吳渭昭 以上各三圓零九分 余穀臣 梁寬 知恥 有名氏 阮其潤 以上各二圓〇六分 黃梓南 一圓五角五分 無名氏 一圓〇四分 施熹南 梁沛 作池 可元 吉甫 詠棠 不署名 梁堰 古德 抗日 余嘉康 梁煥堯 梁熾 黃日光 廖杰 焦木 七郎 曾炎 有心人 區貴 馬洪湘 劉元 陳國 文記 梁活 李甯 鄧煥南 黃勝錫 陳輝 鶴浦 張媄存 阮土姑 以上各一圓〇三分 何人 黃馬英 盡心人 施福和 以上各五角一分 子平 梁興 以上各二角一分 （以上共計四百十九圓六角九分）

（十二月三十日）鄭州豫豐紗廠全體同人 二千圓 晏摩氏女校學生抗日救國會 六百二十一圓零八分 青島永泰和汽車行 青島牟志生汽車行 青島共和汽車行 青島大美汽車行 穩恕再 以上各一百圓 湖南黑鉛鍊廠全體工友 九十五圓七角 湖南黑鉛鍊廠全體職員 六十一圓七角四分 青島美達汽車行 五十圓 中華煤球有限公司第一廠全人 四十圓 青島宏大汽車行 青島華英汽車行 以上各三十圓 長沙新江河徵收所全體職工 二十圓六角 青島山東汽車行 二十圓 青島福信汽車行 協利祥號 勇義集團 以上各十圓 民光小學學生自治會 五圓一角二分 青島東方汽車行 青島利興汽車行 以上各五圓 黃淑君 二圓七角 章勤先 二圓 季國惠 彭嘉謀 吳紹堯 以上各二圓 （以上共計三千五百二十一圓九角四分）

（十二月卅一日） 飛虹小學校學生抗日救國會經募三十圓二角四分 交通大學抗日會經募十五圓 楊次章 謎夢塀 謎宗漢 楊楚智 吳世葆 楊賢佐 以上六君合捐十四圓 徐煥章二圓五角 唐秋林 陳品榮 以上各二圓 一大號一圓 以上共六十八圓一角三分）

（二十一年一月二日）杜友讓一圓五角 通惠小學四下乙級學生續繳三角七分 （以上共一圓八角七分）

（一月三日） 上海市南小學學生十三圓五角（以上共十三圓五角）

（一月四日） 省立淮安中學生抗日救國會二百五十五圓一角五分 謝鈞如經募羅伯紹五十圓 河南新鄉縣靜泉學校全體職教員學生三十八圓五角 鄭發慶 孟亮亭 陸忠聲 楊棋榮 張延陳劍秋 沈望 林貞鑒 周志揚 劉子常 周玉崑 潘笑石 陳周炳 凌文堃 盛源濟 全增輝 陳蕊愷 潘其健 卓子恩 浦敏琦 張志道 顧以棣 夏清均 以上各十圓 金徐鎮源 昌典同人 六圓六角 謝捷泉 五圓 程本海 四圓 王鍾獄 三圓零八分 艾文 三圓 沙市頭谷 劉近堯 楊導甫 鮑壽增 林伯瑜 以上各二圓 盛恆模 一圓五角 劉金華 孫雲鴻 黃道梧 林仲璜 以上各一圓 程毓濃 巫渭霖 葉岐園 以上各九角六分 李道興 程佩顏 葉展英 以上各八角 劉夢麟 鄧平三 以上各五角 潘鶴群 三角六分 鍾作謀 李仁繼 馬德偉 葉展良 葉選青 鄭國珍 崔偉帳 以上各三角二分 盧仁昌 三角 楊惠青 黃道章 楊榮祥 黃爾章 黃子宏 葉德周 黃似白 葉偉雄 鍾銳如 葉春繼 楊子池 羅蔚文 駱德駿 賴貢才 程佩時 鄭國中 鍾振材 葉冠林 李漢先 楊鳳盛 黃耀華 葉倍章 以上各一角六分 陳天馬 陳寶懷 池蘭林 陸如棠 梁達善 朱子元 顧達 孫效清 李家駿 胡志喬 桂貞 詹淑貞 朱慶時 馬詞輝 唐英 郝兆瑤 張揚 楊偉庭 王國鼎 以上各一角（以上共計六百二十五圓四角三分）

▲二十年十二月二十二日至二十一年一月四日止共計 一萬二千八百七十九圓三角八分。

另加中國銀行存款十二月三十一日止利息四十九圓五角八分，除去代收支票莊票墊付票力二圓七角二分，實收四十六圓八角六分。

總計一萬二千九百二十六圓二角四分。

▲連前共計 拾貳萬零零叁拾圓零貳分。

▲更正 第七次報告中「嘉興緯成廠紡織部同人五十圓」應爲嘉興緯成公司紡織原動部輔部同人暨周寄甸 沈季言 王家珪 許振家 嵇蘇章 許谷人 孔嘉彰 沈繼儒 張叔英 陸逸泉 孫星垣 吳劍琴 樂耀江合捐五十圓

第三次報告中脫漏李殿群一圓

最近兩週要聞

自二十年十二月廿四日起（星期四）至二十一年一月六日止（星期三）

記者

所謂統一的新政府總算於去年十二月廿八日由一中全會產生，新題名錄如下：（一）國民政府主席林森。（二）行政院長孫科，副陳銘樞。立法院長張繼，副覃振。司法院長伍朝樞，副居正。監察院長于右任，副丁惟汾。考試院長戴傳賢，副劉蘆隱。（三）國民政府委員蔣中正汪精衛胡漢民唐紹儀張人傑等三十三人。（四）中央常務委員蔣中正胡漢民孫科汪精衛等九人，秘長葉楚傖。（五）中央政治會議常委蔣中正胡漢民汪精衛。廿九日由中央政治會議決定行政院各部長：內政李文範，外交陳友仁，交通陳銘樞，鐵道葉恭綽，教育朱家驊，司法羅文幹，實業陳公博，財政黃漢樑。官兒位置是支配好了，但截至記者執筆時，政府於危急萬分的國難仍是一無辦法宣布或實行，全國國民仍在徬徨失望中而絲毫得不到安慰。

一月一日上海市民在體育場舉行歡迎馮玉祥氏暨抗日大會，圖爲馮氏在民衆熱烈歡迎中到會時情影。（張榮金攝）

在外患方面，日軍於一月二日下午二時唾手援取錦州，完成其掠奪東三省的暴行。中央雖電令張學良堅守，但日軍未到、華軍先退，張氏始終抱不抵抗主義，從前口口聲聲說一有中央命令即赴前敵效命，現在固已遂其效命之志於安坐北平順承王府中矣！哈爾濱訊，馬占山廿六日令范崇毅程志遠吳松林各旅，向齊克路推進，以錦州形勢緊急，爲牽掣日軍事進行，電張學良請命反攻，黑軍范崇毅部便衣隊廿五日抵黑垣近郊，待命入城。彼等豈知張氏安坐北平順承王府中効命之深計乎？所謂官軍者成績如此，而民間義軍反有可歌可泣之事實爲國人所難忘。據北平電訊，齊城般惠民與國洫于春閣等曾糾集同志千人，組反日救國軍，將日軍六七百名，圍困牛莊城附近，繳得日軍迫砲機槍多架，並獲日軍給養彈七車，遂克牛莊，旋日軍大部開到始退出，廿五晨（十二月）又擊退日軍，克復牛莊，旋得旋失，塵戰三晝夜。又據東北義勇軍三日通電，謂「苦戰十餘日，輾轉千餘里之東北民衆自衛義勇軍，刻已彈盡援絕，不得已於塞風冽骨之夜，退出凌川，靜待國人予以實力上之援助，必再反攻」。

馮氏演說「中國軍隊祇會打老百姓，摔鼻子來了個向後轉了」時之憤慨狀態。（張榮金攝）

上海近幾天頗轟動一般社會聽聞者，爲十二月廿九日由京抵滬之馮玉祥氏。馮氏身着青衣土布棉襖棉褲，腰上繫着一根土布帶，腳穿一雙青布單鼻老棉鞋，左手挾青灰土布大氅一件，有誤認其爲棉被者！身材魁梧，迥異常人，卓立歡迎人衆間，高出一頭。據馮氏語各報記者，說「我個人生活狀況，到繁華世界的上海來，也許有人乍覩着認爲奇異，其實我是看見中國經濟的破產，不忍過分的享用，決無立異爲高的思想，假使中國革命成功，生產力增加，個個人都能有豐裕的收入，那時再提高生活的需要不遲也。」本刊特約攝影記者金君曾爲馮氏攝得兩影，刊於本期本頁，可供參看。

在國際方面，震動一時者，爲印度民族獨立運動領袖甘地於一月四日晨三點半鐘被捕入獄。甘地認倫敦圓桌會議爲完全失敗，爲求印度民族解放計，乃決加緊非武力抵抗。印度民衆之新的反抗計劃，係包含抵制英貨，拒納賦稅，及不奉行政府之特別命令。十二月廿八日甘地在孟買語人，謂上次蒞

國，印人曾與棍棒相抗，但此次奮鬭，或將與槍彈相抗，激勵民衆準備奮鬭到底，五日印度新德利電訊，印督威靈頓復發四日頒布特別命令，壓迫反抗運動，孟買已有紗廠及交易所罷工表示反抗，全印大會已選定繼手，以備該會領袖陸續被捕後之繼續努力，反抗帝國主義壓迫之悲壯行爲，將如海倒山崩之震撼遐邇！

◎臨時加入的消息

據六日東京電訊，日將派海軍陸戰隊至廣州福州廈門及汕頭登陸，表面藉口保僑，實則壓迫我國抗日運動，同日孟買電訊，印度抗英運動已如風發泉湧，全印大會爲準備與當道衝突將受傷害計，已特設容有四百五十牀位之醫院兩所，九十個義勇醫師和看護，準備肉搏血戰，義勇員報名者已達萬餘人，並委定六十個『戰爭內閣』，即每日被拘兩個，可持續兩月。

關於援助馬將軍捐款最近報告

本社所收援馬捐款，截至本月四日止，總計達拾貳萬零零叁拾圓零貳分。（內有中國銀行廿年年底結息肆拾玖圓伍角捌分，除去該行代收支票莊票等彙付票力貳圓柒角貳分，實計洋肆拾陸圓捌角陸分。）除已由馬將軍收到柒萬陸千伍百零柒圓外（除前已公佈之收條外，茲又接到馬將軍收條一紙，計貳萬伍千圓，特製版公布如下），尚在哈埠銀行設法匯解中者計三萬圓，頃又匯出壹萬叁千伍百圓，尚存於滙行中者貳拾叁圓零貳分，容當續匯。

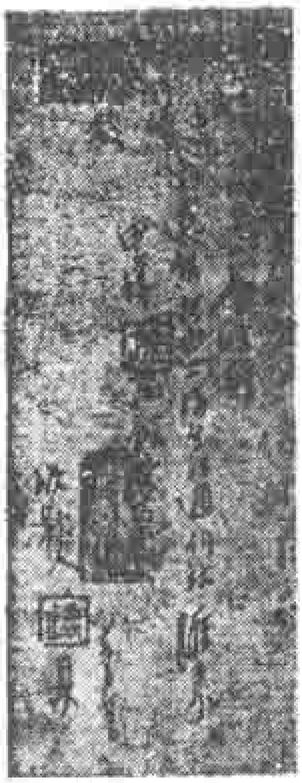

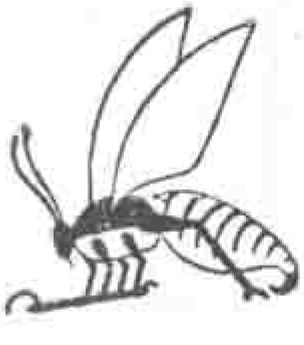

華北養蜂月刊 每年十二期
曾仙舟編輯 價一元五角

（再版）四十年養蜂實務誌
實地經驗
曾仙舟譯 價一元五角

（再版）蜂王養成法
曾仙舟譯 價四角

民生巢礎 每磅洋二元 多購從廉

發行所 北平南長街東河沿十五號民生養蜂場

生活週刊社書報代辦部經售

粵東皮鞋公司

上等皮鞋

修理舊鞋

保君滿意

霞飛路華龍路口

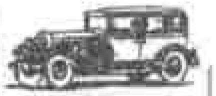

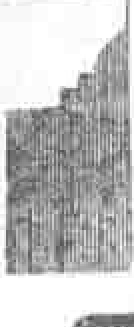

救國須從根本起

國人應着

國貨 汽車牌套鞋

大生橡皮製物廠

各大公司百貨商店均有出售

總發行所老永安街永安坊廿三號

電話一二八〇三號

徵兵利弊

我國兵額之多爲世界各國冠，而外寇壓境，竟不能抵抗，貽笑外邦。此後欲圖自強，似非採行徵兵制不可，惟徵兵制亦有利弊耳。欲知各國徵兵情形及其利弊，請讀

一月號

時事月報

南京鼓樓
每冊洋二角五分
全年二元八角
半年一元五角
國外全年七元五角
半年四元
郵費在內

中華書局出版

中國繪畫上的六法論

劉海粟著

一冊一元

六法論，爲中國繪畫上之最高原則。顧其涵義精深，未曾有警闢之闡釋，學者往往引爲憾事。吾國新興藝術先導劉海粟先生，天才奇偉，對於中西畫學，無不研究探到，蓋當代藝術界之創作家亦批評家也。此次漫遊歐陸曾應德國佛蘭克府中國學院之聘，演講六法論，勾玄發微，歷歷如數家珍，一時歐洲藝壇，對於研究中國畫學之興趣，爲之驟增。本書即爲劉先生將演講之六法論稿，加以精密之修增而成者，洵爲研究中國畫學有價値之著作也。

音樂的基礎知識

朱穌典編

一冊七角

本書內容：包含音響學、樂典、唱歌法、發想法、和聲學、樂器學、樂式學、作曲法、音樂史等各種專門學識，扼要分述各門的精髓，總括音樂全般的樂理。範圍求其廣幽，說理求其淺顯，使讀者簡易地正確地理解音樂的知識，培養音樂的基礎，用問答體，以利記憶；印袖珍本，以便翻檢。可作研究音樂者之入門書，可作音樂教師的備忘錄。豐子愷先生謂：「西洋音樂門類太繁，初學者無力遍讀各種門類之專書，因而不得窺見洋樂全般之大要，此書包羅洋樂全般知識技術之大要，誠爲初學音樂者之一大便利！」洵非虛語。

(4±37)